

Zaragoza
AYUNTAMIENTO



obras y proyectos

URBANÍSTICOS

GERENCIA DE URBANISMO



OLIVER VALDEFIERRO

www.zaragoza.es/urbanismo



Antonio Gaspar Galán
Teniente de Alcalde de Urbanismo

ESPACIOS PÚBLICOS PARA DISFRUTAR

En Zaragoza avanzan notablemente las obras de la Expo 2008, pero también los más de 100 equipamientos que están en marcha en toda la ciudad para dar respuesta a necesidades históricas de todos los barrios. El despegue de obras y proyectos en el Distrito Oliver-Valdefierro es un claro ejemplo del esfuerzo inversor que estamos haciendo desde el Ayuntamiento de Zaragoza para cumplir los compromisos adquiridos con los vecinos y vecinas del sector.

Desde la Gerencia de Urbanismo estamos trabajando en dos objetivos que consideramos esenciales para llevar adelante una política urbanística progresista que mejore nuestra ciudad y, en consecuencia, nuestra calidad de vida:

- La construcción de vivienda protegida en todos los barrios de la ciudad, con más de 7.000 licencias para pisos protegidos otorgadas desde 2003, impulsando la construcción de más de 1.500 viviendas al año para venta o alquiler sobre suelos de propiedad municipal (el 70% de las cuales van destinadas a personas menores de 35 años).

- La construcción de equipamientos necesarios en todos los distritos. Desde escuelas infantiles hasta pabellones deportivos, pasando por centros cívicos o bibliotecas. El Centro Cívico y la Escuela Infantil, el Corredor Verde, el complejo deportivo de La Camisera, el pabellón deportivo y las nuevas piscinas o el Centro de Tiempo Libre y Centro Sociolaboral de Valdefierro, son algunas de las muchas obras que han despegado en el distrito en los últimos tres años.

Desde 2003, estamos acometiendo en Oliver-Valdefierro una inversión de más de 50 millones de euros, resultado de todas las demandas vecinales que hemos ido recogiendo. A través de esta Guía ponemos en vuestras manos la información de las principales obras y proyectos del actual proceso de transformación que está viviendo Oliver-Valdefierro y del que los vecinos y vecinas sois plenos protagonistas. Disculpadas las inevitables molestias de las obras, porque el resultado merecerá la pena sin lugar a dudas.



06. CORREDOR VERDE

LA ANTIGUA VÍA DEL TREN SE TRANSFORMA EN UN GRAN BULEVAR

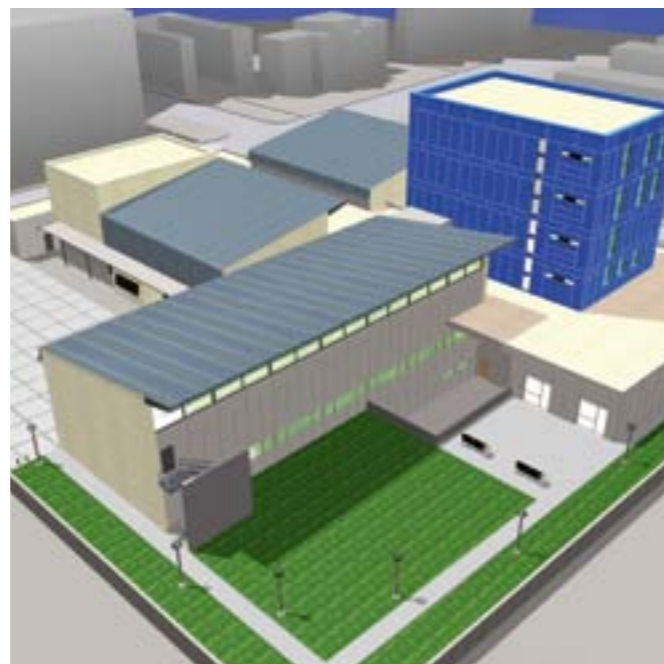

10. CENTRO CÍVICO OLIVER

DOTADO CON LUDOTECA, SALA MULTIUSOS PARA 400 PERSONAS, UN SALÓN DE ACTOS PARA 200 PLAZAS SENTADAS, BIBLIOTECA, AULAS TALLERES Y LA SEDE DE LA JUNTA DE DISTRITO



12. COMPLEJO DEPORTIVO LA CAMISERA

CONTARÁ CON ELEMENTOS AUTOGENERADORES DE ENERGÍA COMO PLACAS SOLARES Y FOTOVOLTAICAS



16. ESCUELA INFANTIL OLIVER

EN OBRAS DESDE SEPTIEMBRE, EN LA CALLE ANTONIO LEYVA



18. PABELLÓN VALDEFIERRO

FUNCIONAL Y ESTÉTICO, TIENE CAPACIDAD PARA 500 ESPECTADORES



19. CAMPO DE FÚTBOL

INSTALACIONES RENOVADAS Y DOTADAS CON CÉSPED ARTIFICIAL EN VALDEFIERRO



20. PISCINAS VALDEFIERRO

EL NUEVO CENTRO DEPORTIVO SUSTITUYE A LAS ANTIGUAS INSTALACIONES CONSTRUIDAS HACE MÁS DE 30 AÑOS



22. CENTRO SOCIOLABORAL

SE LEVANTARÁ EN LA AVENIDA VALDEFIERRO Y TIENE UN PRESUPUESTO DE 3,3 MILLONES DE EUROS



24. CAMPING ZARAGOZA

LAS NUEVAS INSTALACIONES SERÁN DE MÁXIMO NIVEL, CON MÁS DE 200 PARCELAS Y UN ALOJAMIENTO JUVENIL, SUMANDO EN TOTAL 700 PLAZAS DE ALOJAMIENTO



26. FUTUROS PROYECTOS

EL DESPEGUE DE OBRAS EN OLIVER VALDEFIERRO CONTINÚA CON NUEVOS PLANES MUNICIPALES

LAS OBRAS DEL CORREDOR VERDE OLIVER-VALDEFIERRO EN MARCHA

LA ANTIGUA VÍA DEL TREN SE TRANSFORMA EN UN GRAN BULEVAR

Las obras de la primera fase arrancaron en julio y avanzan a buen ritmo

Las obras del Corredor Verde Oliver-Valdefierro arrancaron el pasado mes de julio. La primera fase, el tramo entre la carretera de Logroño y el Parque Oliver, tiene un plazo de ejecución de nueve meses y el año que viene se acometerán los trabajos de la segunda fase, que continuará el trazado hasta llegar al Canal Imperial.

Tras haber conseguido el adelanto de la disponibilidad del suelo para ejecutar anticipadamente el Corredor Verde, la Gerencia de Urbanismo del Ayuntamiento de Zaragoza ha agilizado esta importante intervención urbanística de gran calado social, ya

que vertebrará cinco barrios de la ciudad (Delicias, Miralbueno, Oliver, Valdefierro y Casablanca) y conectará los parques fluviales del Canal Imperial y el Ebro.

En conjunto, este emblemático proyecto ronda una inversión de 21 millones de euros y ha sido diseñado por el equipo Eje Cívico, con el arquitecto Teófilo Martín al frente. El nuevo bulvar en construcción suprimirá la última gran cicatriz ferroviaria de Zaragoza y transformará la antigua vía de Teruel en un bulvar con amplios espacios peatonales, carril bici, plataforma para tranvía moderno y numerosos equi-



DATOS BÁSICOS

Superficies actuación	64.769,00 m ²
Longitud corredor tramo I	1.422,00 m
Anchura	32-63 m
Movimiento de tierras	137.353,00 m ³
Pavimento de calzada	8.681,00 m ²
Pavimento de adoquín	15.104,00 m ²
Superficie ajardinada	16.038,00 m ²
Superficie dotacional	2.916,00 m ²
Nº árboles	1.990,00 uds
Nº bancos	546,00 uds
Mobiliario para ejercicios	34,00 uds
Mobiliario para juegos de niños	13,00 uds
Longitud de colectores	4.655,00 m



Trabajos de ejecución del Corredor Verde



Recreación virtual del nuevo bulvar que creará el Corredor Verde

pamientos a lo largo de este nuevo eje urbano de 2,6 kilómetros de longitud.

El objetivo de este corredor verde es convertir una cicatriz histórica en un gran paseo peatonal con amplias zonas verdes. De hecho, el proyecto cuenta con 1.900 árboles en todo el recorrido de esta primera fase, más de 30 espacios con juegos infantiles; además, el bulvar central para pasear va a integrar espacios verdes, carril bici, y plataforma reservada para la futura implantación del tranvía moderno.

El corredor se extiende entre la carretera de Logroño y el Canal Imperial de Aragón. Su longitud es de 2,6 kilómetros con una anchura variable desde 31,5 hasta 64 metros. En conjunto, la superficie de actuación tiene una superficie de 105 hectáreas.

El diseño del corredor crea un EJE VERDE continuo, entre Parque Lineal del Canal Imperial y el Ebro. A través del Corredor Verde tres barrios de la ciudad (Valdefierro, Oliver y Miralbueno) se comunicarán con el Ebro de una manera clara y cómoda.

La red viaria del corredor diseña un bulvar con un andador central de 10 metros de anchura, con doble hilera de arbolado. Garantiza una buena comunicación de los distintos barrios entre sí y con el resto de la ciudad, y reserva una plataforma transversal para permitir el funcionamiento de una línea de tranvías. A lo largo de todo el recorrido se sucederán áreas de kioscos, de descanso, de ejercicios físicos, de juegos infantiles, áreas de mascotas y áreas de expresión plástica.

FASE EN EJECUCIÓN:

- Transformación del PUENTE sobre la Avenida de Logroño manteniendo su estructura portante y modificando su imagen para convertirlo en el elemento simbólico que comunica tres barrios de la ciudad con el nuevo barrio del AVE y el Parque Lineal del Ebro.
- Eliminación del PUENTE sobre el Camino del Pilón.
- Transformación del túnel bajo la plaza Soldevilla en un equipamiento todavía por definir. Dicho espacio dispondrá de los necesarios accesos,

entradas de luz, etc..., para hacer un espacio sugerente.

- Conexión del PARQUE Oliver con el CORREDOR VERDE, completando el parque existente. La unión entre el Parque y el Corredor Verde se configurará como un espacio de PLAZA de importantes dimensiones.

- El presupuesto de ejecución de esta primera fase es de 10.596.411,14 euros y la empresa adjudicataria de las obras es Vías y Construcciones, S.A.

El nuevo bulvar, de 2,6 km de largo, conectará cinco barrios desde el parque del Ebro hasta el Canal Imperial

CENTRO CÍVICO BARRIO OLIVER

DOTADO CON LUDOTECA, SALA MULTIUSOS PARA 400 PERSONAS, UN SALÓN DE ACTOS PARA 200 PLAZAS SENTADAS, BIBLIOTECA, AULAS TALLERES Y LA SEDE DE LA JUNTA DE DISTRITO

Ya está en marcha este importante y demandado equipamiento, uno más de los que se están llevando a cabo en el Plan Integral del Barrio Oliver. Esta nueva obra, que supone una inversión de 3.983.597 euros, fue adjudicada desde Gerencia de Urbanismo a la empresa constructora Obrascon Huarte Laín, S.A. que cuenta con un plazo de ejecución de 20 meses.

El Centro Cívico se ubicará entre las calles Alberto Magno y Antonio Leyva, que dará entrada al edificio de cuatro plantas. Contará con 5.000 m² y estará dotado con ludoteca, sala multiusos para 400 personas, un salón de actos para 200 plazas sentadas, biblioteca, aulas talleres y la sede de la Junta de Distrito. La urbanización exterior dispondrá de zonas de juegos, equipamientos infantiles, jardines y zona de espectáculos al aire libre.

El nuevo edificio pretende ser un elemento aglutinador de la vida social y cultural del barrio; para ello se le ha querido dar un estilo funcional y altamente atractivo. Los arquitectos Ángel Hernández Parejo y Mariano Tobías Meneses son los autores del proyecto.



El Centro Cívico se ubicará entre las calles Alberto Magno y Antonio Leyva, que dará entrada al edificio de cuatro plantas



NUEVO COMPLEJO DEPORTIVO DE LA CAMISERA

CONTARÁ CON ELEMENTOS AUTOGENERADORES DE ENERGÍA COMO PLACAS SOLARES Y FOTOVOLTAICAS



RESUMEN DEL PROYECTO

La actuación diseñada responde a criterios de calidad y funcionalidad, ordenando los distintos pabellones y campos de juego de un modo que ayude al funcionamiento general de la instalación, y atendiendo al mantenimiento y cuidado del propio equipamiento deportivo.

El acceso a la instalación se sitúa en la zona alta y más estrecha junto al barrio, permitiendo el estacionamiento de vehículos en una zona libre e integrada al parque. La ordenación propone un marcado carácter peatonal y considera la fachada de acceso como elemento a destacar, e integrada en los espacios verdes que lo rodean.

CRITERIOS DE ZONAS DEPORTIVAS

- Cumplimiento de normativas y reglamentos deportivos.
- Adaptación a la topografía de la parcela.
- Aprovechamiento máximo del espacio disponible.
- Conseguir independencia entre campos para que no se produzcan interferencias de juego.
- Se sigue la orientación N-S en el posicionamiento, y se aprovechan la situación de las gradas y marquesinas para favorecer la protección del asoleo y vientos dominantes.

CRITERIOS DE URBANIZACIÓN

- Ajardinamiento del espacio, con criterios de mantenimiento viable. Se aprovecha la arboleda para crear zonas de sombras.
- Localización de andadores, marquesinas y pérgolas junto a los servicios generales y accesos.
- El suelo no ajardinado, excepto el correspondiente a las pistas de juego, se resuelve con solado de hormigón pulido. En el aparcamiento, el pavimento es asfáltico.
- Los campos se sitúan paralelos y escalonados, de tal modo que el acceso a ellos se produce a través de una rampa paralela al frente de La Camisera.

En construcción en el Camino de "La Camisera", forma parte y se engloba dentro de un gran espacio público destinado a zona verde, limitando al Norte con el parque y al Oeste con la calle Lagos de Coronas.

El nuevo conjunto de instalaciones deportivas consta de un campo de fútbol-11 de tierra, un campo de fútbol-11 de césped artificial, una pista polideportiva multiusos, y una serie de pabellones que completan la instalación, con usos de vestuarios, taquillas, gimnasio y almacén de material, bar ambigú y centro social. El complejo, que tendrá 1.700 metros cuadrados construidos, se extiende sobre una superficie de 25.225 metros, y contará con elementos autogeneradores de energía como placas solares y fotovoltaicas.



Avance de los trabajos del nuevo complejo deportivo

DATOS OBRA

Arquitectos: Luis Moreno, Sebastián Cerrejón, Jaime Magén

Presupuesto: 3.998.860,77 euros

Construye: UTE Obearagón- Obenasa



Detalle de las futuras instalaciones en construcción



ESCUELA INFANTIL DE OLIVER

EN OBRAS DESDE SEPTIEMBRE, EN LA CALLE ANTONIO LEYVA

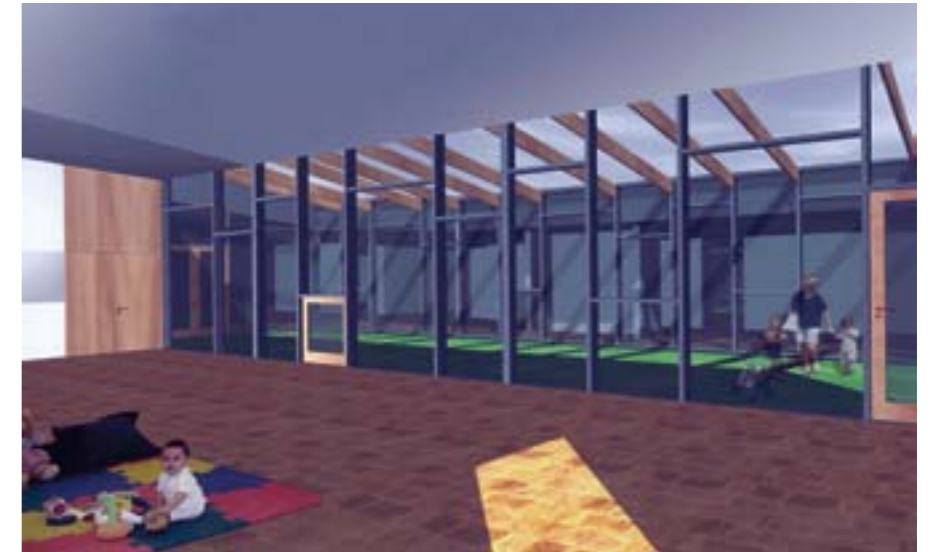

Futura escuela infantil del barrio Oliver ya en construcción

La obra tiene un coste de 2,1 millones de euros y un plazo de ejecución de 11,5 meses

El centro atenderá a 70 niños y tendrá un módulo para lactantes

Este nuevo centro infantil, situado en la calle Antonio Leyva del barrio Oliver, era uno de los equipamientos más demandados en el Distrito, y además permite avanzar en el Plan Integral del Barrio Oliver. La obra tiene un coste de 2,112 millones de euros y un plazo de ejecución de 18 meses.

La escuela acogerá a 70 niños y tendrá un módulo para lactantes (niños de 4 a 12 meses), otro para alumnos de 12

a 24 meses, y otro para alumnos de 24 a 36 meses, así como una sala multiusos. Además, hay un espacio para oficinas y otras instalaciones. En el nuevo centro, se incluirá la provisión de espacios para actividades educativas, sociales y de convivencia. Este nuevo centro educativo contribuirá al desarrollo de esta línea de acción del Plan Integral del Barrio Oliver, junto con el futuro Centro Cívico, que ya está adjudicado y en fase de obras.

DATOS BÁSICOS

Arquitectos: Santiago Carroquino y Hans Finner
 Superficie de parcela
 Superficie construida total
 Presupuesto
 Construye: Estructuras Aragón y Ebrosa

2.582,00 m²
 1.184,00 m²
 2.112.685 €

PABELLÓN DEPORTIVO DE VALDEFIERRO

FUNCIONAL Y ESTÉTICO, TIENE CAPACIDAD PARA 500 ESPECTADORES



Los responsables de Urbanismo, Antonio Gaspar y Agustín Martín, en una visita de las obras del pabellón

Un atractivo edificio de arquitectura sostenible con captación de energía solar

El Pabellón Deportivo de Valdefierro, de 4.500 metros cuadrados, es una de las importantes dotaciones de equipamientos deportivos impulsadas por Ayuntamiento de Zaragoza en el distrito de Valdefierro. Tiene un graderío con capacidad para 500 personas, con una gran pista polideportiva (campos de baloncesto y fútbol cubiertos). Su arquitectura sigue la política de sostenimiento medioambiental con captación de energía solar para agua sanitaria. El pabellón amplía la Red de Equipamientos Deportivos de todos los barrios de la ciudad.

El Pabellón Deportivo de Valdefierro se levanta junto a las piscinas municipales del barrio y se ha diseñado con criterios funcionales y estéticos para que resulte atractivo tanto interior como exteriormente. Este nuevo proyecto para el barrio ha supuesto una inversión municipal de 2.164.209 euros y lo está ejecutando la empresa Caminos y Construcciones Civiles, S.A.

El proyecto, diseño de los arquitectos Carlos Lalinde y Carlos Labarquilla, hace una distribución lineal del pabellón, sin superposición de usos aprovechando el desnivel existente para

situar la fachada y con acceso directo desde el vestíbulo, la zona de vestuarios y personal a pie de pista, que se situará a continuación, y al fondo, desde la cota superior del terreno estará el graderío y sus servicios.

Al graderío se llega desde la calle de acceso, que estará abierta mediante grandes cristaleras y rejas al lateral de la pista, permitiendo la visión de las actividades que en ella se desarrollan, e incluso en algunos casos, el acceso directo a la misma, para algunas actividades como judo o algunas otras actividades lúdicas, mediante carretera.

NUEVO CAMPO DE FÚTBOL DE VALDEFIERRO

INSTALACIONES RENOVADAS Y DOTADAS CON CÉSPED ARTIFICIAL



SERVICIOS

- Iluminación
- Suelo de césped artificial
- Porterías
- Marcadores electrónicos
- Banderines
- Banquillos de suplentes

Zaragoza cuenta con un ambicioso Plan de implantación de césped artificial en los campos de fútbol municipales

C/ Torre Pajaritos, s/n 50012

La Gerencia de Urbanismo y la Concejalía de Deportes del Ayuntamiento de Zaragoza coordinan desde julio de 2003 un Plan de Mejora y Ampliación de la red de campos de fútbol municipales. En este marco, se han acometido diversos proyectos de modernización y adecuación de instalaciones, así como la implantación de césped artificial en campos de nueva construcción y en proyectos de remodelación. Concretamente, Zaragoza cuenta con un ambicioso plan de implantación de césped artificial en los campos de

fútbol municipales y, en septiembre de este año, ya serán ocho los campos que, en distintos barrios de la ciudad, contarán con instalaciones de auténtica vanguardia.

Este importante esfuerzo realizado por el Ayuntamiento de Zaragoza también ha llegado a Valdefierro, que este otoño estrenará un renovado campo municipal de fútbol dotado con césped artificial y modernas instalaciones. La reforma está siendo ejecutada por la empresa Mondo Ibérica, S.A.

NUEVAS PISCINAS EN VALDEFIERRO

EL NUEVO CENTRO DEPORTIVO SUSTITUYE A LAS ANTIGUAS INSTALACIONES CONSTRUIDAS HACE MÁS DE 30 AÑOS



Cuenta con piscina de natación, otra de recreo con cañones de hidromasaje, una de enseñanza y otra infantil de chapoteo -

En julio de este año 2006, de acuerdo con los plazos comprometidos por Gerencia de Urbanismo, finalizaron los trabajos de las nuevas piscinas; esto ha posibilitado que los vecinos del barrio de Valdefierro hayan disfrutado del nuevo equipamiento durante la campaña de verano.

Las nuevas piscinas de Valdefierro sustituyen las antiguas instalaciones del barrio construidas hace más de 30 años. El nuevo complejo deportivo al aire libre dota al barrio de unas piscinas totalmente nuevas, modernas y sin barreras. Este proyecto se realiza además en coordinación con las obras del pabellón polideportivo actualmente en construcción que complementa las instalaciones.

En el marco del Plan de mejora de instalaciones deportivas promovido por la Concejalía de Deportes del Ayuntamiento de Zaragoza, el nuevo centro municipal de verano de Valdefierro pasa a estar dotado con cuatro piscinas: una de natación, una de recreo con cañones de hidromasaje, una de enseñanza y una de chapoteo, con elementos lúdicos e instalación separada.

La zona de juegos infantiles se sitúa próxima a la piscina infantil y de chapoteo. En total, el recinto cuenta con una extensión de 4.263,37 m², las cuatro piscinas se ordenan de forma geométrica y rodeadas de césped, andadores y amplio arbolado.

DATOS BÁSICOS

Arquitecto: Francisco Javier Ceña

Presupuesto: 1.244.000 euros

Empresa Constructora: Caminos y Construcciones Civiles, S.A.

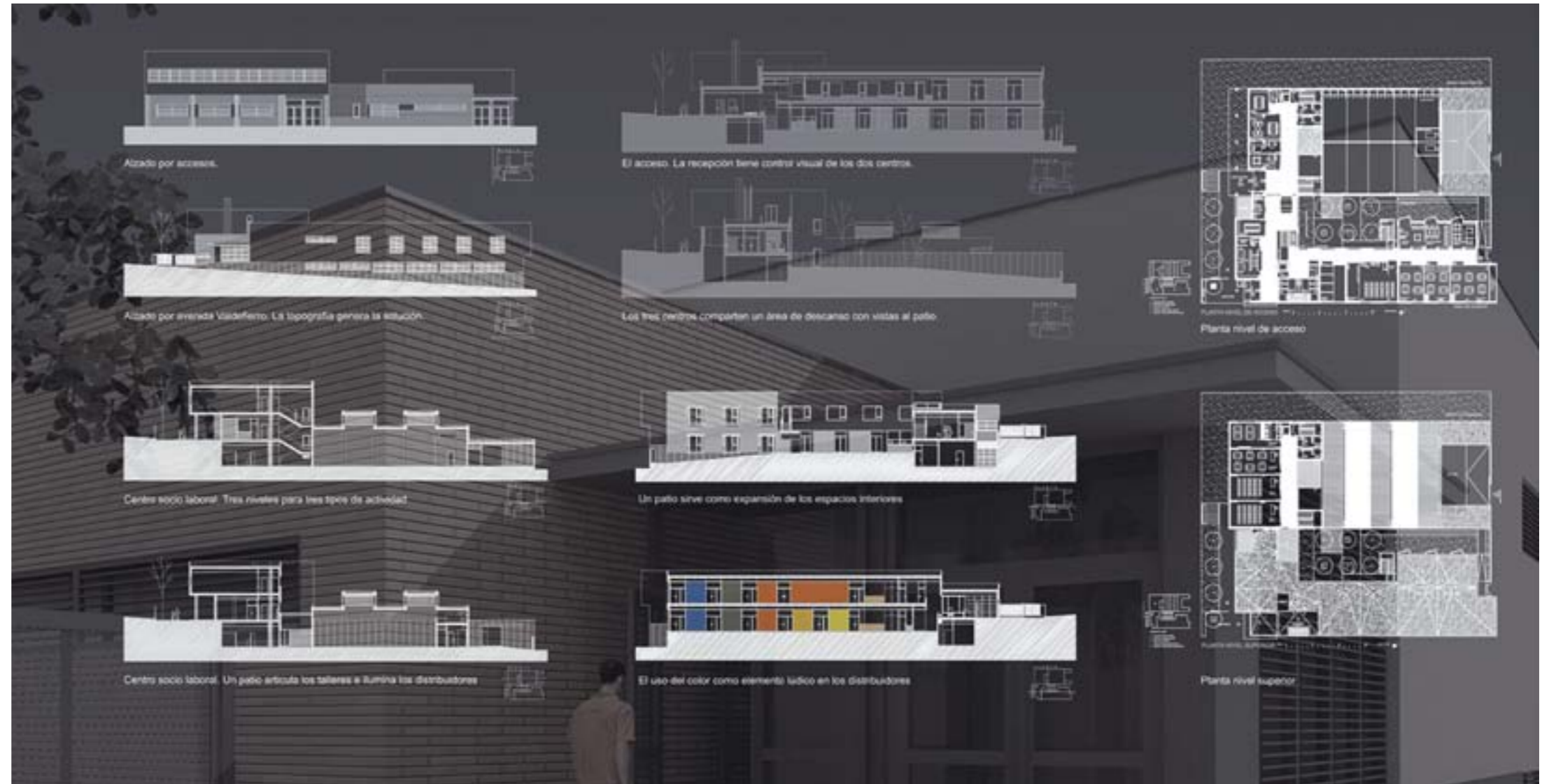

CENTRO SOCIO-LABORAL, CASA DE JUVENTUD Y CENTRO DE TIEMPO LIBRE DE VALDEFIERRO

SE LEVANTARÁ EN LA AVENIDA VALDEFIERRO Y TIENE UN PRESUPUESTO DE 2,9 MILLONES DE EUROS

Valdefierro va a contar con uno de los equipamientos públicos más grandes de la ciudad destinados a infancia y juventud. Las obras del Centro Socio-Laboral, Casa de Juventud y Centro de Tiempo Libre comenzarán este año. Los tres centros se integrarán en un mismo edificio ubicado en una parcela municipal, en la Avenida de Valdefierro.

Adjudicado a la UTE Ceinsa-Acotherm por un presupuesto de 2.981.587 euros, y un plazo de ejecución de 17 meses, está previsto que abra sus puertas en 2008. El proyecto ha sido elaborado por los arquitectos Pa-

blo J. Hernández Argudo y Pedro P. Mindán Tello. Este espacio unificado prestará un gran servicio al barrio de Valdefierro. Tanto el Centro Socio-Laboral, como la Casa de la Juventud y el Centro de Tiempo Libre de Valdefierro contarán con una serie de espacios comunes como el acceso principal al conjunto, la zona de control, recepción e información, administración del equipamiento y sala de reuniones polivalente, zona de aseos compartidos, cuarto de instalaciones y vestuarios, y zona de descanso del personal. Concretamente, el Centro de Tiempo Libre dispondrá de tres aulas de actividades: biblioteca, informática y

taller de usos múltiples, despacho de monitores y almacén. Por su parte, la Casa de Juventud tendrá: dos aulas de actividades, un aula grande de actividades, una sala de ensayo (acondicionada acústicamente para realizar bailes y actividades musicales), biblioteca y almacén.

Por último, el Centro Socio-Laboral contará con un taller de soldadura y un taller de carpintería de grandes dimensiones, además de una cabina de barnizado, una zona de vestuarios y servicios, almacenes, zona de profesores, dos aulas para clases teóricas y un aula taller para actividades múltiples.

CAMPING MUNICIPAL DE ZARAGOZA

LAS NUEVAS INSTALACIONES SERÁN DE MÁXIMO NIVEL, CON MÁS DE 200 PARCELAS Y UN ALOJAMIENTO JUVENIL, SUMANDO EN TOTAL 700 PLAZAS DE ALOJAMIENTO



Finca del Gracijo, en Valdefierro, adquirida por el Ayuntamiento para albergar un moderno camping municipal

El camping municipal ha sido una de las asignaturas pendientes de la ciudad de Zaragoza. Ahora, de cara a la Expo que albergará la ciudad en un par de años, Urbanismo impulsa este nuevo proyecto, que incluye también un edificio como alojamiento juvenil. Este equipamiento que se ubicará en el barrio de Valdefierro, supone una inversión municipal cerca de cinco millones de euros.

El proyecto ha sido redactado por la UTE de Arquitectos Comeras-Torres.

El camping municipal se ha diseñado sobre la finca conocida como "El Gracijo", con 40.000 metros cuadrados de terreno, adquirida en el 2005 por la Gerencia de Urbanismo para albergar estas nuevas instalaciones turísticas de la ciudad, que contarán también con un alojamiento de juventud, en

el entorno del futuro parque lineal del Canal Imperial. El objetivo es dotar a Zaragoza de un camping de máximo nivel europeo en una ubicación privilegiada, en un entorno natural y próximo a la ciudad y bien conectado, con la mejora de los accesos que afectarán a esta área, a la que se accede actualmente desde la carretera de Madrid.

Por su extensión, valores paisajísticos y buen estado de conservación, estos terrenos tienen gran potencialidad, ya que la antigua finca de recreo adquirida dispone de una residencia principal con más de 22 habitaciones, casa del guarda, piscina, diversas instalaciones deportivas, caballerizas, granja y una amplia extensión de jardín. Las nuevas instalaciones serán de máximo nivel, con más de 200 parcelas y un alojamiento juvenil, sumando en total 700 plazas de alojamiento.

OBRAS ACABADAS Y NUEVOS PROYECTOS EN CARTERA



Nuevo parque infantil en la Plaza Copérnico



En proyecto, un nuevo Centro Cívico en Hispanidad



Mejora de las instalaciones del Colegio Público Ramiro Solans



Nueva iluminación de la pista deportiva del Colegio Público Fernando el Católico

Además de los grandes proyectos de equipamientos que están en curso, son muy numerosas las intervenciones municipales menos vistosas pero no menos importantes que se realizan para la mejora, mantenimiento y conservación de los centros públicos ya existentes. Es el caso de actuaciones que se han llevado a cabo para el saneamiento y adecuación de la zona exterior del campo municipal de fútbol Escalerillas (66.267 euros), la intervención para la zona deportiva Federico Ozanam en Valdefierro (39.815 euros), o

la primera fase de reforma ya terminada en 2005 y acometida en el Centro Cívico de Valdefierro, con una inversión de 352.274 euros.

También en el día a día, llegan a Oliver-Valdefierro, como al resto de la ciudad, las obras de mejora de los colegios públicos, como ha sido este año en el distrito los centros educativos de Fernando El Católico y Ramiro Solans.

Asimismo, en la cartera de proyectos

de la Delegación de Arquitectura de la Gerencia Municipal de Urbanismo avanzan ya importantes proyectos, como el del parque agrícola que se proyecta en la margen derecha del canal (Valdefierro-Casablanca) con fines educativos y divulgativos, con una inversión prevista en torno a los 5,3 millones de euros; o el proyecto del nuevo centro cívico Hispanidad, actualmente en redacción, al que se prevé destinar 5,7 millones de euros y que se levantará sobre las antiguas instalaciones del Stadium Delicias.

PUBLICACIÓN PATROCINADA POR EMPRESAS ADJUDICATARIAS:

Vías y Construcciones, S.A. -



Obras Corredor Verde

UTE OBEARAGON-OBENASA -



Obras Complejo Deportivo de La Camisera

Estructuras Aragón y EbroSA -



Obras Escuela Infantil Oliver

Obrascon Huarte Laín, S.A. -

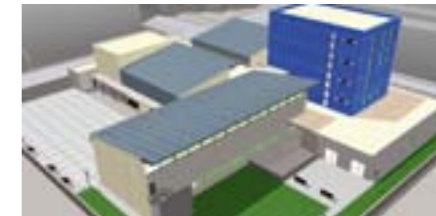

Obras Centro Cívico Oliver

Mondo -



Obras Campo de Fútbol Valdefierro



Obras Pabellón Valdefierro y Piscinas Valdefierro



Zaragoza
AYUNTAMIENTO

GERENCIA DE URBANISMO